

시보는 공문시행에 대체하는 효력을 갖습니다.

www.namwon.go.kr

선 람	기관의 장

제13호 2017. 3. 31(금)

고시

- 남원시 고시 제2007-35호 개간사업 시행계획 승인 고시 ----- 1
- 남원시 고시 제2007-36호 기계화 경작로 확·포장사업 시행계획 고시 ----- 2

광고

- 남원시 광고 제2017-509호 2016년도 재난관리 실태 광고 ----- 4
- 남원시 광고 제2017-527호 도시계획시설(폐기물처리시설) 사업 실시계획 인가전 열람광고 ----- 36

회 람										
--------	--	--	--	--	--	--	--	--	--	--

남원시 고시 제2017 - 35호

개간사업 시행계획 승인 고시

『농어촌정비법』 제9조의 규정에 의하여 개간사업 시행 계획을 승인하고,
동법 제9조 규정에 의하여 다음과 같이 그 내용을 고시합니다.

2017년 03월 31일

남 원 시 장

1. 사 업 명 : 개간사업
2. 사업목적 : 미간지를 농지로 조성하여 소득증대 기여
3. 사 업 비 : 자력사업
4. 사업내용

토지의 소유자 (사업 시행자)		토 지 의 표 시						개간대상 면적 (m ²)
성 명	주 소	시	읍면동	리	지번	지목	지적 (m ²)	
김**	남원시 도통동 *** ***** ***-*****	남원	고죽		산92	임야	5,289	3,970
			고죽		산92-1	임야	4,960	980
박**	김제시 덩산택지4길 30 101동 305호	남원	송동	송상	산119-4	임야	10,389	4,990

5. 사업기간 : 2017. 03. ~ 2018. 02. 28.
6. 기타 자세한 사항은 남원시 농정과 농업시설(620-6390)에 문의하시기 바랍니다.

남원시 고시 제2017 - 36호

기계화 경작로 확·포장사업 시행계획 고시

『농어촌정비법』 제9조의 규정에 의하여 기계화 경작로 확포장사업 시행 계획을 다음과 같이 그 내용을 고시합니다.

2017년 03월 31일

남 원 시 장

1. 사 업 명 : 기계화 경작로 확포장사업
2. 사업목적 : 농촌생활환경 개선 및 안정적 영농 도모, 소득증대
3. 사 업 비 : 1,547백만원 (1,083백만원, 232백만원, 232백만원)
4. 사업내용
 - 가. 위 치 : 남원시 운봉읍 산덕리 외 33지구
 - 나. 사 업 량 : 11.1km
 - 다. 사업내용 : 농로 포장 (콘크리트 포장)
 - 라. 사업시행자 : 남원시장, 한국농어촌공사 남원지사
5. 사업기간 : 2017. 02. ~ 2017. 12. 31.
6. 열 략 장 소 : 남원시청 농정과(농업시설) (☎ 063-620-6390)

남원시장

지구	경지정리시행		위치		사업량(km)	노선수
	시행 년도	면적 (ha)				
			읍·면·동	리	4.6	30
산덕	2011	26	운봉	산덕	0.60	1
주촌	1999	108	"	덕산	0.07	1
용산	1997	48	"	용산	0.15	1
권포	1996	114	"	권포	0.20	1
바드리	2004	16	주천	용궁	0.25	2
신기	1994	92	송동	흑송	0.19	1
신촌	1989	92	"	두신	0.10	2
쑥계	1998	13	"	신평	0.19	1
강석	1998	149	대강	사석	0.45	3
대신	2013	50	사매	대신	0.70	4
외항	1997	63	보절	성시	0.20	2
중신	1999	21	"	신과	0.17	2
의지	1997	70	아영	두락	0.39	2
부동	1998	32	"	일대	0.34	2
봉대	1996	92	"	봉대	0.08	1
산덕1	2011	26	"	의지	0.07	1
광석	2013	37	광치		0.45	3

한국농어촌공사 남원지사

지구	경지정리시행		위치		사업량(km)	노선수
	시행 년도	면적 (ha)				
			읍면동	리	6.4	27
동천1	1995	80	운봉	동천	0.5	1
덕공	1994	96	운봉	공안	0.4	1
도촌	1992	181	보절	도룡	0.2	2
오신	1994	135	사매	오신	0.4	2
고정	1994	60	덕과	덕촌	0.1	1
방촌	1988	207	금지	상신	0.8	3
금풍	1995	323	주생	도산	0.4	2
동마	1992	75	주천	배덕	0.2	1
수송	2004	66	수지	산정	0.1	1
송내	2001	157	송동	송내	0.4	2
송상	2002	72	송동	송상	0.1	1
구상	1999	49	아영	구상	0.5	2
대강	2002	207	대강	방산	0.4	2
식정	2016	54	식정		1.0	1
인월	1996	65	인월	인월	0.3	3
대기	1995	55	산동	대기	0.4	1
대곡	1999	373	대산	수덕	0.2	1

남원시 공고 제2017-509호

2016년도 재난관리 실태 공고

「재난 및 안전관리 기본법」 제33조의3(재난관리 실태공시 등) 및 같은 법 시행령 제42조의2(재난관리실태 공시방법 및 시기 등)에 따라 우리 기관의 재난 및 안전관리 분야 투자 현황(예방·대비·대응·복구사업 등) 및 운영성과 등을 알려, 주민의 알권리를 충족시키고 자율과 책임행정 강화로 재난관리역량을 제고하기 위하여 다음과 같이 2016년도 재난관리 실태를 공고 합니다.

2017. 3. 30.

남 원 시 장



1. 재난관리 실태 공시 총괄

- ◆ 전년도에는 재해가 3회 발생하여 피해는 738건 1,289백만원이며 복구는 491건 2,474백만원이 소요되었습니다.
 - 재해 유형별로 대설, 강풍 및 호우 피해가 각 1회씩 발생하였습니다.
 - 대설에 따른 피해 및 복구는 1건에 1백만원, 강풍에 따른 피해는 2건 8백만원, 복구는 2건 4백만원, 호우에 따른 피해는 735건(공공시설 105, 사유시설 630) 1,280백만원(공공시설 1,211, 사유시설 69), 복구는 488건(공공시설 105, 사유시설 383) 2,469백만원(공공시설 2,423, 사유시설 46)이었습니다. 일부 공공시설에 대한 재해 복구는 현재 진행 중에 있습니다.
 - 우리시의 재해피해의 비중은 호우피해가 가장 큰 것으로 나타났습니다.
- ◆ 「재난 및 안전관리 기본법」 제25조의2제1항에 따른 예방실적으로는
 - 재난에 대응할 조직은 10개과 232명으로 5년 평균보다 35명 증가하였는바 이는 도로보수원 및 공무원·임기제·청원경찰을 재난대응 현인원에 추가 산입한 사항입니다. .

- 재난의 예측 및 정보전달체계는 10종으로 288개소에 설치되었으며, 5년 평균보다 150개소 증가하였고, 지난해 보다 109개소 증가하였습니다.
- ◆ 「재난 및 안전관리 기본법」 제67조에 따른 재난관리기금 적립은 당해연도 확보 기준액은 258백만원 이나 465백만원 확보되어 180% 확보되었습니다.
 - 최근 5년간 평균 376백만원 보다 89백만원 증가하였고, 지난해 보다 49백만원 증가하였습니다.
 - 확보된 재난관리기금을 5년 평균 393백만원 사용하였으며, 금년도에는 499백만원으로 지난해 보다 119백만원 많이 사용하였습니다.
- ◆ 「자연대책법」 제75조의2에 따른 지역안전 진단 결과 “다” 등급으로 중간정도의 안전도를 나타내고 있으며, 지난 진단결과와 변동사항은 없습니다.
 - ※ (안전) 1등급/그룹 ‘가’ <-----> 10등급/그룹 ‘마’ (위험)
- ◆ 그 밖에
 - 기존 공공시설물 내진보강은 145개 시설 중 50개 시설이 내진성능 확보 또는 내진보강 완료되어 34.5% 내진율을 보이고 있습니다.
 - 2016년도에 춘향교 내진보강을 위하여 총예산 1,500백만원을 확보하여 현재 사업을 추진 중에 있습니다.
- ◆ 이러한 전반적인 상황을 볼 때, 우리 시·군·구의 재난관리역량은 자연재해예방, 재난예측 및 정보체계, 재난관리기금 적립 등은 추진실적이 우수하고, 내진보강 등은 추진실적이 저조한 것으로 나타났습니다.

2. 재난관리 실태 세부 공시

① 전년도 재난의 발생 및 수습현황

일시	재난(피해) 원인	피해내용	복구내용	추진사항
2016.1.17. ~ 1.25.	대설	- 사유시설 1건 1백만원	- 사유시설 1건 1백만원	완료
2016.5.02. ~ 5.03.	강풍	- 사유시설 2건 8백만원	- 사유시설 2건 4백만원	완료
2016.7.01. ~ 7.07.	호우	- 사유시설 630건 69백만원 - 공공시설 105건 1,211백만원	- 사유시설 383건 46백만원 - 공공시설 105건 2,423백만원	추진중

※ 작성대상 : 복구계획서 수립 또는 재난의 발생에 따른 수습에 필요한 지원을 실시한 재난

② 「재난 및 안전관리 기본법」 제25조의2제1항에 따른 재난예방 조치실적

(1) 재난에 대응할 조직의 구성 및 정비

가. 기 구

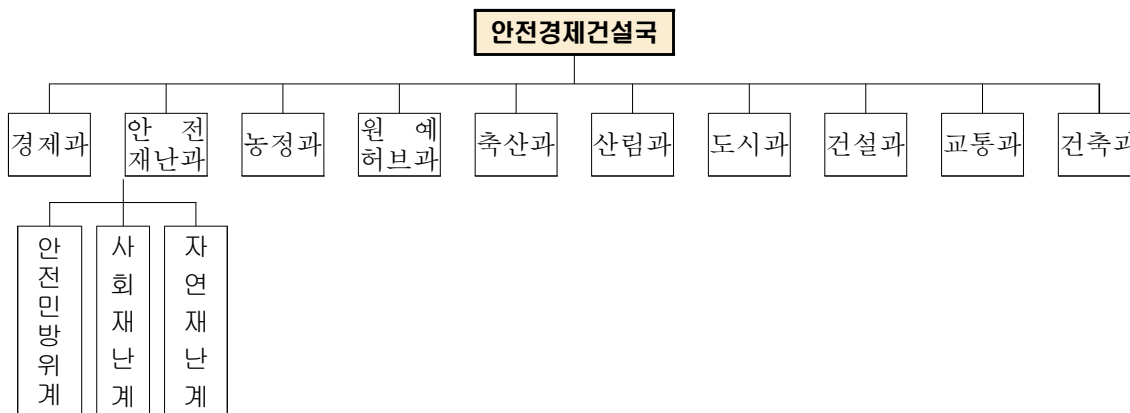

나. 정 원

(2016. 10월 기준)

과 별	계	일 반 직								기타
		소계	4급	5급	6급	7급	8급	9급		
계	정원	248	211	1	10	47	65	49	39	37
	현원	232	197		10	53	61	44	30	35
경제과	정원	22	22	1	1	5	7	6	2	
	현원	19	19		1	5	3	7	3	
안전재난과	정원	15	15		1	3	5	3	3	
	현원	13	13		1	3	4	1	4	
농정과	정원	28	26		1	6	10	5	4	2
	현원	27	25		1	8	7	5	4	2

과 별	계	일 반 직								기타
		소계	4급	5급	6급	7급	8급	9급		
원 예 허브과	정원	23	23		1	6	7	5	4	
	현원	22	22		1	6	5	8	2	
축산과	정원	16	16		1	4	6	3	2	
	현원	16	16		1	5	5	2	3	
산림과	정원	32	25		1	5	4	8	7	7
	현원	29	22		1	7	7	6	2	7
도시과	정원	20	20		1	5	8	5	1	
	현원	20	19		1	4	4	6	4	1
건설과	정원	39	20		1	3	7	4	5	19
	현원	36	20		1	4	10	4	1	16
교통과	정원	26	19		1	4	6	2	6	7
	현원	25	18		1	5	7	2	3	7
건축과	정원	27	25		1	6	5	8	5	2
	현원	25	23		1	6	9	3	4	2

※ 작성대상 : 「재난 및 안전관리 기본법」 제3조제1호에 따른 재난 및 안전을 담당하는 부서

◇ 연도별 비교(도표, 그래프 등)

구 분	2012	2013	2014	2015	2016
계	198	199	200	201	232
일반직 현원(인원)	193	195	198	198	197
기타직 현원(인원)	5	4	2	3	35

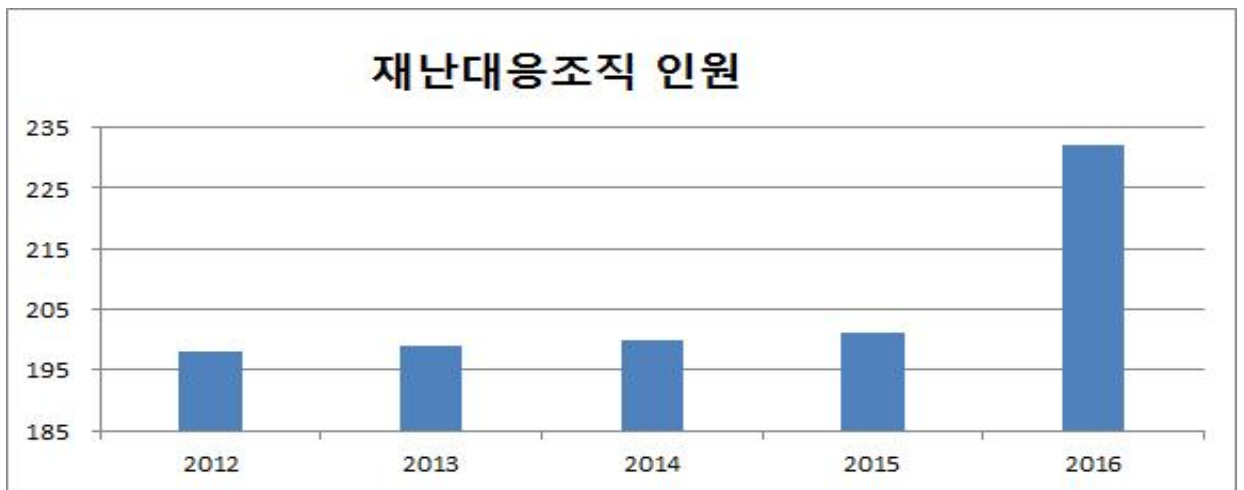

☞ 기타 직군 현인원의 증감원인

- 도로보수원, 공무원직, 임기제, 청원경찰 현인원 산입

(2) 재난의 예측 및 정보전달체계의 구축

구 분	개소	설치장소
자동음성통보시스템	222	운봉 수철마을외 221
자동우량경보시설	14	시청감시국외 13
자동우량관측장비	17	시청외 16
자동기상관측시스템(AWS)	2	운봉읍, 보절면
자동수위경보시스템(수위관측시설)	3	산내면 반야,삼화,축천
재난영상감시시스템(CCTV)	14	산내 내령외 13
재해문자전광판	2	산내면 삼화교, 내령솔밭
민방위경보시설(사이렌)	4	시청,운봉읍,금동,인원면
민방위경보시설(무선앰프)	4	시청,운봉읍,금동,인원면
위성전화기	6	시청,운봉읍,산내면,대강면 남원경찰서, 남원소방서

◆ 연도별 비교(도표, 그래프 등)

구 분	2012	2013	2014	2015	2016
계	122	122	144	179	288
자동음성통보시스템	58	58	80	113	222
자동우량경보시설	14	14	14	14	14
자동우량관측장비	17	17	17	17	17
자동기상관측시스템(AWS)	2	2	2	2	2
자동수위경보시스템(수위관측시설)	3	3	3	3	3
재난영상감시시스템(CCTV)	14	14	14	14	14
재해문자전광판	2	2	2	2	2
민방위경보시설(사이렌)	3	3	3	4	4
민방위경보시설(무선앰프)	3	3	3	4	4
위성전화기	6	6	6	6	6

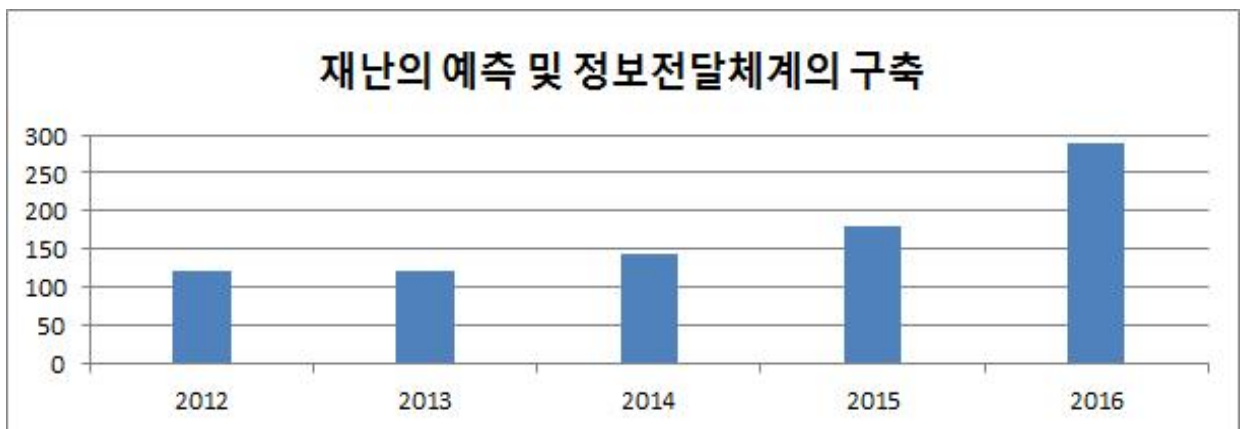

☞ 2016년 재난음성통보시스템 설치사업 추진 — 추가설치 109개소

(3) 재난 발생에 대비한 교육·훈련과 재난관리에방에 관한 홍보
가. 방재담당공무원의 전문성(재난안전관련 분야) 교육실시

과정명	교육기간	교육기관	참석인원	비고
여름철 자연재난 사전대응 추진 담당자 교육	'16.3.25.	남원시	25	
제1기 재난관리전문교육	'16.4.11.~4.12	전북공무원 교육원	2	
재해재난 대비과정	'16.4.27.~4.29.	전북공무원 교육원	1	
특정관리대상시설 직무교육	'16.7.28.	국민안전처	4	
재난대비역량 지원과정	'16.9.5~9.7	국가민방위재 난안전교육원	2	
제2기 재난관리전문교육	'16.10.20.~10.21.	전북공무원 교육원	6	
승강기 담당 직무역량강화 교육	'16.10.24.~10.26.	국가민방위재 난안전교육원	1	
겨울철 자연재난 대비 지대본 근무자 교육	'16.12.5.	국민안전처	2	
지진 등 재난대비 역량강화교육	'16.12.15.~12.16.	전북공무원 교육원	33	

나. 지역자율방재단 재난관리 교육·훈련

일시	장소	참석인원	내 용	주관	비고
'16.6.28	전라북도청	3	재난구호분야 교육	국민안전처	
'16.7.27~7.28	강원도 인제군	7	자율방재활동 자율캠프	국민안전처	
'16.11.18	전북도청	3	재난구호분야 교육	국민안전처	

다. 재난관리에방을 위한 지역주민에 대한 교육·훈련

교육/ 훈련명	일시	장소	참석 인원	내 용	주관	비고
찾아가는 안전도우미 양성교육	'16.9.28.	춘향문화 예술회관 소공연장	100	교통·소방안전 심폐소생술 등	전라북도	
맞춤형 생활안전 교육	'16.10.21.	장애인 복지관	50	교통·소방안전 지진 대피요령 등	전라북도	
안전미디어 교실운영	'16.3.4. ~10.7.	어린이집 유치원	1,435	어린이 안전교육	남원시	

◆ 연도별 비교(도표, 그래프 등)

구 분	2012	2013	2014	2015	2016
지역자율방재단 교육·훈련(인원)	5	20	40	45	13

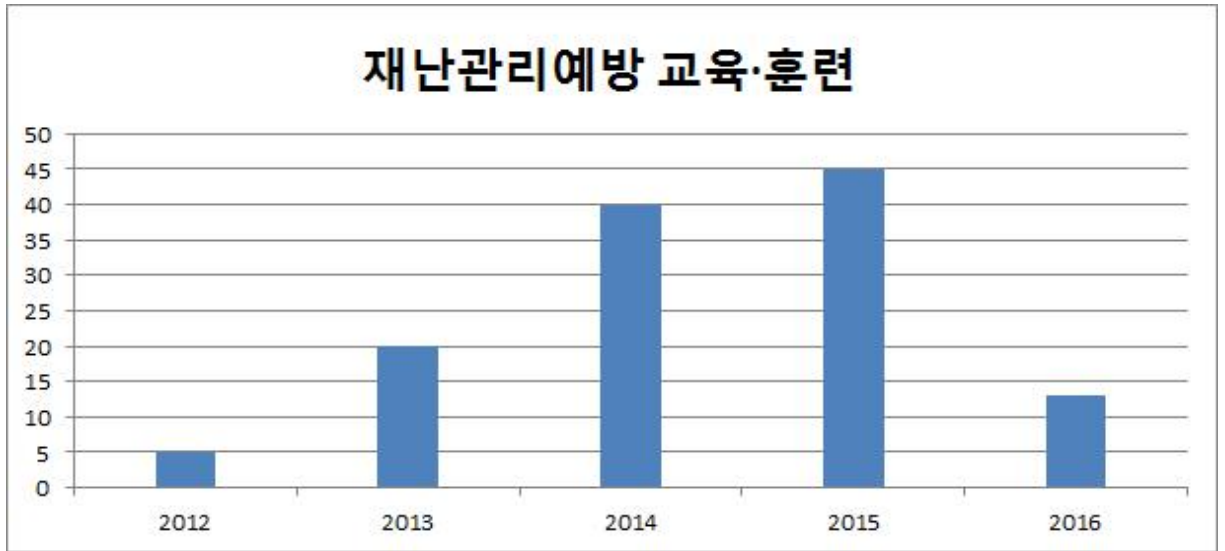

☞ 전년도 교육·훈련 이수율로 신규 교육·훈련 참여인원 감소

라. 안전모니터봉사단 재난안전관리 교육·훈련 / 봉사단원 및 제보실적

◆ 교육·훈련 실적

일시	장소	참석인원	내 용	주관	비 고
'16.3.22.	전북도청	2명	안전신고 교육	전라북도	
'16.9.21.~22.	부안 변산	4명	안전모니터봉사단 운영 교육	전라북도	

◆ 제보·처리 실적

봉사단원(인원수)	제보실적(건)	처리실적(건)			비 고
		완료	진행	불가	
534	123	123	-	-	

마. 재난관리 관련 언론홍보

[현장홍보 실적(안전점검의 날 행사, 캠페인 등)]

연번	행사명	주요내용	행사일시	장소	참석인원	비고
1	제238차 안전점검의 날	겨울철 화재 및 폭설·설해 대비 안전사고 예방 캠페인 실시	'16.01.04.	공설전통 시장	42명	
2	제239차 안전점검의 날	설 명절 재난취약시설에 대한 안전홍보캠페인 실시	'16.02.04.	공설전통 시장	42명	
3	제240차 안전점검의 날	국가안전대진단 홍보 및 해빙기 안전점검 실시	'16.03.04.	공설전통 시장	42명	
4	제241차 안전점검의 날	봄철 건조기 화재예방 홍보 및 전통시장 안전점검 실시	'16.04.04.	공설전통 시장	100명	
5	제242차 안전점검의 날	행락철 안전사고 및 영농철 농기계 안전사고 예방 홍보	'16.05.04.	공설전통 시장	52명	
6	제243차 안전점검의 날	여름철 대비 풍수해 예방 홍보 및 안전신문고 앱 홍보	'16.06.09.	공설전통 시장	52명	
7	제244차 안전점검의 날	여름철 자연재난 및 놀이시설 안전사고 예방 홍보	'16.07.04.	공설전통 시장	52명	
8	제245차 안전점검의 날	풍수해 및 폭염 대비 홍보 및 물놀이 안전사고 예방 홍보	'16.08.04.	공설전통 시장	62명	
9	폭염피해예방 캠페인	여름철 안전사고 및 폭염예방 리플렛 및 생수 배부	'16.08.09.	전통시장 십수정	40명	
10	폭염피해예방 캠페인	여름철 안전사고 및 폭염예방 리플렛 및 생수 배부	'16.08.14.	전통시장 십수정	30명	
11	폭염피해예방 캠페인	여름철 안전사고 및 폭염예방 리플렛 및 생수 배부	'16.08.19.	전통시장 십수정	30명	
12	제246차 안전점검의 날	추석 명절 대비 안전사고 예방 캠페인 및 안전점검 실시	'16.09.09.	공설전통 시장	52명	
13	제247차 안전점검의 날	가을 행락철 놀이시설 안전사고 예방 홍보 및 전통시장 점검	'16.10.04.	공설전통 시장	52명	
14	제248차 안전점검의 날	시장화재 예방 캠페인 및 시장 내 소방·전기시설 점검	'16.11.04.	공설전통 시장	52명	
15	제249차 안전점검의 날	내 집 앞 눈치우기 운동 홍보 및 재해취약시설 점검	'16.12.09.	공설전통 시장	52명	

[언론 보도 및 기고실적(신문, 방송 등)]

연번	기사제목	주요내용	보도(기고) 일시	언론사	비고
1	구제역 차단에 만전을...	구제역 소독현장 점검	01. 27.	뉴스1	
2	최병관 전북도 안전실장...	남원시 현장점검 실시	03. 12.	뉴스메이커	
3	자연재난대비 저수지붕괴...	재난발생대비 신속한 대응을 위한 현장훈련 실시	04. 27.	투데이안	
4	자연재난대비 저수지...	저수지붕괴 응급복구 훈련 실시	04.27.	투데이안	
5	남원시민과 함께...	2016재난대응 안전한국훈련 실시	05.18.	전라매일	
6	재난대비 자동음성...	재난대비 자동음성통보 시스템 구축	06.28.	호남제일신문	
7	재난취약시설 재정비..	가동보 등 CCTV 연내설치	07.08.	전라매일	
8	민관합동 폭염피해..	폭염 피해 줄이기 위해 민관 합동캠페인	07.28.	새전북신문	
9	2016 을지연습 준비...	을지연습 준비상황보고회 개최	08.09.	투데이안	
10	위험시설장비사업...	독도랑골 특별교부세 확보 및 400m 구간 석축쌓기,축제보강	08.11.	새만금일보	
11	을지연습 실제훈련...	남원시 맞춤형 실제훈련 통한 시민안보의식 제고	08.24.	투데이안	
12	폭탄테러에 의한 인명...	남원,폭탄테러에 의한 인명구조 및 화재진압훈련 실시	08.25.	전주매일	
13	추석명절 대비 합동...	명절대비 합동 안전점검 실시	09.06.	전라매일	
14	민-군-관-경 화랑훈련...	화랑훈련 실시	09.27.	전북중앙	
15	28일 찾아가는 안전...	안전도우미 양성교육 실시	09.29.	전라매일	
16	안전지수 등급 개선...	안전사고 사망자 수 감축 TF팀 회의 개최	09.30.	전북타임스	
17	재해우려지역 예방사업...	재해우려지역 예방사업 추진	10.14.	전북일보	
18	찾아가는 맞춤형 생활...	맞춤형 생활안전교육 실시	10.14.	뉴스메이커	
19	읍·면·동 계량기 정기...	계량기 정기검사 실시	10.17.	전북도민일보	
20	내진설계 26곳 지진대피...	피해 예방 방재대책 추진	10.21.	전북일보	
21	선제적 지진대비 종합...	2016재난대응 안전한국훈련 실시	10.21.	전북매일신문	
22	제403차 민방위의 날...	전국 지진대비 대피훈련 실시	10.21.	전라매일	
23	철저한 준비로 1%의...	산악사고 예방 및 안전교육 실시	12.01.	투데이안	
24	춘향교, 내진보강·성능...	춘향교 내진보강 및 성능 개선 공사 내년 8월까지 실시	12.02.	전북일보	
25	겨울철 안전사고 예방...	겨울철 안전사고예방 캠페인 실시	12.30.	전라매일	
26	연말연시 안전점검...	안전점검의날 실시	12.30.	내외일보	

※ 지역신문, 인터넷신문 및 케이블방송 포함

◇ 연도별 비교(도표, 그래프 등)

구 분	2012	2013	2014	2015	2016
현장홍보실적(횟수)				14	15
언론보도·기고실적(횟수)				14	26

☞ 재난대비에 대한 시민의 인식 및 관심도를 높이기 위한 홍보 강화로 실적 증가

(4) 재난이 발생할 위험이 높은 분야에 대한 안전관리체계의 구축 및 안전관리규정의 제정

가. 안전관리체계의 구축

(가) 기본적인 안전관리체계

[안전관리기구의 기능]

구 분	근 거	구 성	기 능
남원시안전관리위원회	「재난 및 안전관리 기본법」 제11조	<ul style="list-style-type: none"> • 위원장 : 시장 • 위 원 : 19인 	<ul style="list-style-type: none"> • 해당 지역에서의 안전관리정책의 심의 및 총괄·조정 • 해당 지역에서의 안전관리계획안의 심의 • 해당 지역을 관할하는 재난관리책임기관이 수행하는 안전관리업무의 협의·조정 • 다른 법령이나 조례에 따라 해당 지역위원회의 권한에 속하는 사항의 처리 • 그 밖에 이 법에서 정하는 지역별 안전관리에 필요한 사항
안전관리실무위원회	같은 법 제11조제3항	<ul style="list-style-type: none"> • 위원장 : 부시장 • 위 원 : 19인 	<ul style="list-style-type: none"> • 위원회에 부칠 의안을 검토 • 관계기관 간 협조사항 정리
재난안전대책본부 (지역재난안전대책본부)	같은 법 제16조	<ul style="list-style-type: none"> • 지역본부장 : 시장 ·※ 위기단계에 따라 인원조정됨 	<ul style="list-style-type: none"> • 자체 재난복구계획에 관한 사항 • 재난예방대책에 관한 사항 • 재난응급대책에 관한 사항 • 재난에 따른 피해지원에 관한 사항 • 그 밖에 지역본부장이 필요하다고 인정하는 사항
재난 안전상황실 설치·운영	같은 법 제18조	복구지원담당 외 5	<ul style="list-style-type: none"> • 재난정보의 수집·전파, 상황관리, 재난발생시 초동조치 및 지휘

구 분	근 거	구 성	기 능
재난상황의 보고	같은 법 제20조	복구지원담당 외 5	<ul style="list-style-type: none"> • 그 관할 구역에서 재난이 발생하거나 발생할 우려가 있으면 즉시 그 재난상황과 응급조치 및 수습 내용 보고 • 시장→시·도지사→안전행정부장관·관계중앙행정기관의 장
재난 신고	같은 법 제19조	안전재난담당 외 3	<ul style="list-style-type: none"> • 누구든지 재난의 발생이나 재난이 발생할 징후를 발견하였을 때에는 즉시 신고 • 시장, 긴급구조기관, 그 밖의 관계 행정기관에 신고

[지역재난안전대책본부]

□ 조 직

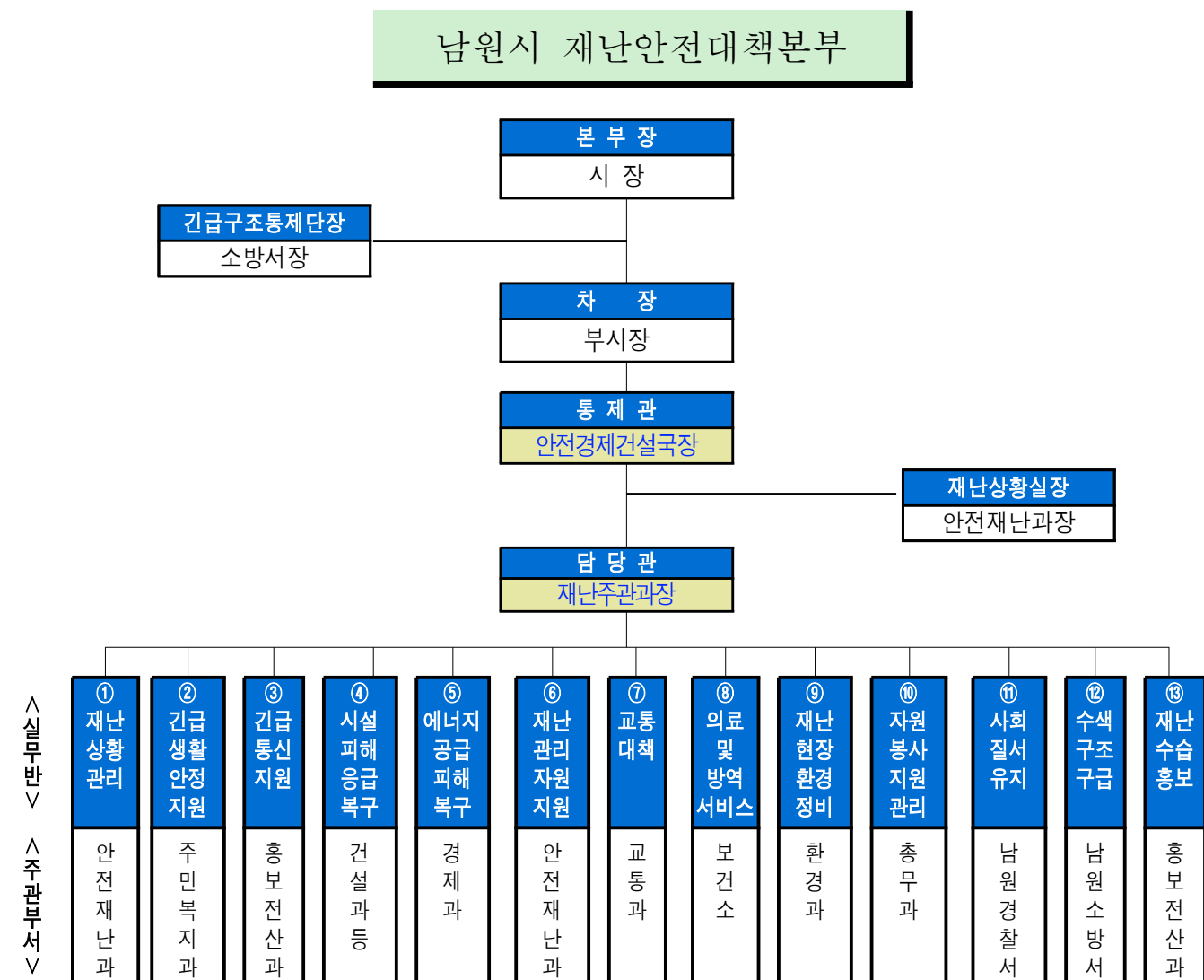

□ 재난관리기능의 임무 및 역할

- 상황관리 총괄 : 재난총괄담당 업무 수행(안전재난과)
 - * 타 기능에 대한 상황관리 총괄 및 상호협력을 위한 지원 사항 등 파악
- 긴급생활 안정지원 : 피해주민 생활안정에 필요한 단기대책 지원 및 이재민 구호 등 피해주민 불편사항 해소 긴급대책 지원(주민복지과)
 - * 인명피해(사망·부상·실종), 사유시설 피해 상황관리 제외
- 재난현장 환경정비 : 유해화학물질, 쓰레기 등 수거·처리 지원(환경과)
 - * 환경분야 공공·사유시설 피해 상황관리 총괄 및 긴급(임시) 환경정비 지원
- 긴급 통신지원 : 통신두절지역 통신시설 인프라 복구(홍보전산과)
 - * 통신분야 공공·사유시설 피해 상황관리 총괄 및 긴급(임시) 통신 지원
- 시설 응급복구 : 공공·사유시설 응급복구 지원(해당 실과)
 - * 공공·사유시설(환경·통신·에너지·교통시설 제외) 피해현황 및 응급복구 상황 총괄
- 에너지 기능복구 : 가스·전기·유류 등 국민생활 밀착형 피해시설기능 회복 지원(경제과)
 - * 에너지분야 공공·사유시설 피해 상황관리 총괄 및 긴급(임시) 에너지 지원
- 재난수습 홍보 : 재난대처·수습과 관련한 각종 정보 배포·조정(홍보전산과)
 - * 타 기능에 대한 사회적 이슈 등 언론사항 총괄관리 및 지원
- 물자관리 및 자원지원 : 국가 재난물자계획, 관리, 지원 및 적정상태 유지(안전재난과)
 - * 타 기능에 대한 물자·자원(장비·자재·시설) 지원 총괄관리
- 교통대책 : 육상(육로, 항공), 해상 교통수단 지원(교통과)
 - * 교통분야 공공·사유시설 피해 상황관리 총괄 및 긴급(임시) 수송 지원
- 의료·방역 : 재난지역 공중보건서비스 지원(보건소)
 - * 의료·방역분야 공공·사유시설 피해 상황관리 총괄 및 긴급(임시) 의료 지원
- 자원봉사 관리 : 재난지역 자원봉사 지원 및 관리(총무과)
 - * 타 기능에 대한 인력(민·관·군) 지원 총괄관리
- 사회질서 유지 : 재난지역 사회질서 유지 및 교통관리(남원경찰서)
 - * 교통, 범죄, 현장통제, 안전관리, 주민보호(대피 등) 등 경찰총괄관리
- 수색·구조·구급 : 재난지역 구조·구급 지원(남원소방서)
 - * 인명구조, 응급처치, 응급운송 및 사망·실종자 수색 등 소방총괄관리

(나) 주요재난별 안전관리체계

[유해화학물질]

○ 현장지휘본부 편성도

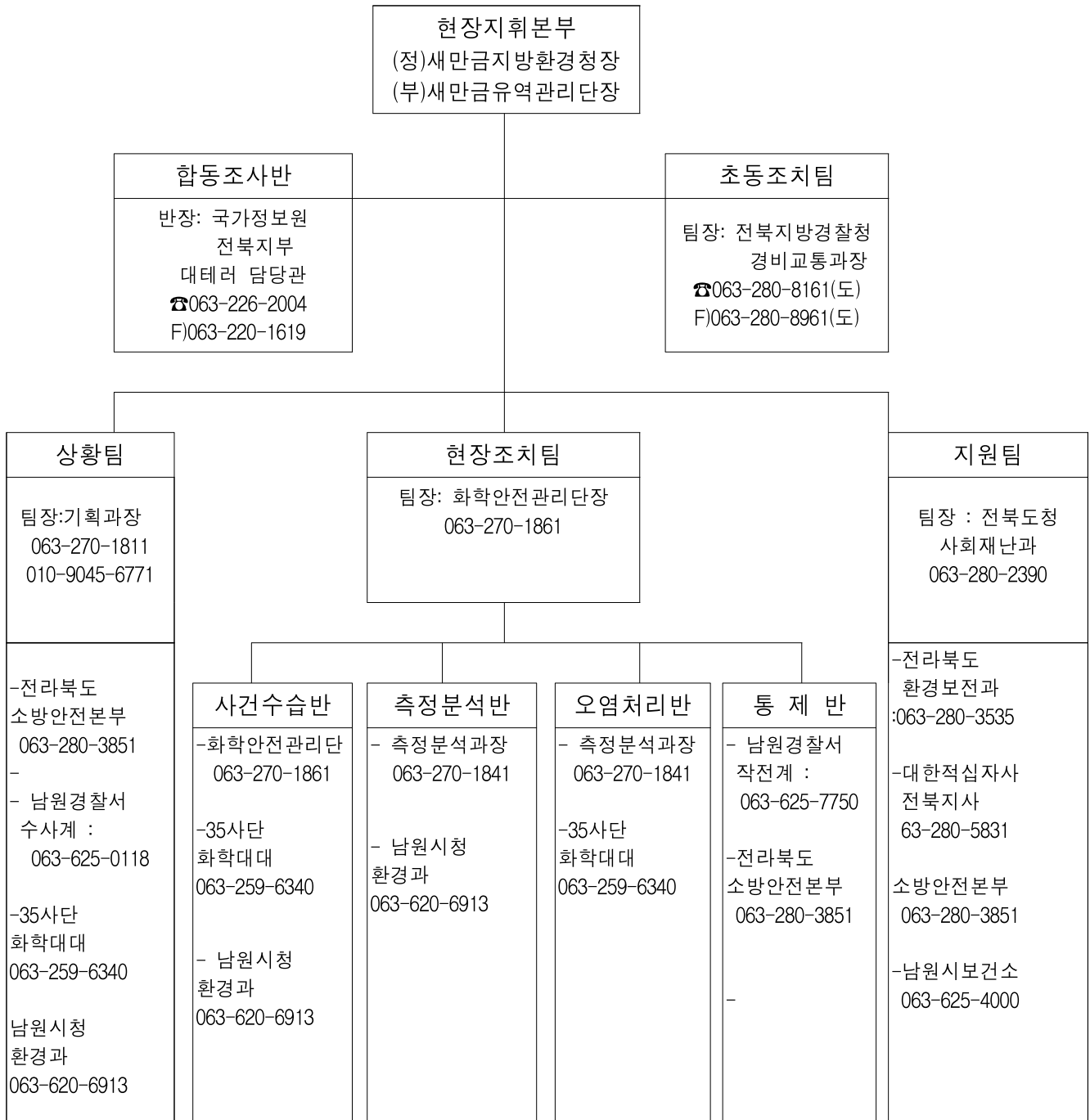

○ 유관기관 주요 역할·임무

유관기관	담당부서	주 간	야 간 (FAX)	임무 및 역할	비 고
전라북도 남원교육지원청	행정지원과 (재정지원담당)	620-7855	620-7858 F 632-3856	교육시설 안전대책	
남원경찰서	경비교통과 (경비작전계)	630-0261	630-0306	폴리스라인 설치, 주민소개 사고원인 조사 및 인명구조	
제7733부대 3 대 대	작전과	633-8113	FAX 검용 633-8113	사고현장 불순분자 색출 주변경계, 병력투입 지원	
남원소방서	대응구조과 (대응구조계)	620-3733 633-2119(상항실)	F 620-3739 620-3709(상항실)	화재진화, 화재원인조사	
한국농어촌공사 남원지사	유지관리팀 귀석배수장	620-2049 620-2082	620-2008 F 633-7258	댐·저수지·배수로 등 농업시설 안전대책	
한국도로공사 남원도로관리소	도로파트	620-4332	620-4114 F 620-4309	국도 도로시설 안전대책	
남원국토관리 사무소	구조물과 보 수 과	620-2952 620-2933	620-2971 F 620-2962~3	국도 교량, 터널 등 도로구조물 안전대책	
한국전력공사 남원지점	배전운영실	633-3211 620-2283	633-3211 F 620-2214	전기사고 안전대책	
KT남원지점	고객서비스팀	632-0060 632-0001	100 F 633-2099	사고현장 통신 안전대책	
남원시 지역자율방재단		635-1365		재난위험시설 예찰활동	
국립공원관리공단 지리산북부사무소	탐방시설과	630-8900	630-8900 F 630-8903	지리산국립공원 안전대책	
전라북도 남원의료원		620-1302	620-1339 F 620-1196	현장 응급의료 운영, 환자 이송 및 관리, 방역지원	
한국전기안전공사 남원순찰지사		625-1542	1588-7500 F 626-1552	전기사고 안전지원	
대한적십자사 봉사회남원 지구협의회		626-0628	F 631-0628	사고현장 생필품 지원	
남원기상대		626-0247	632-0131 F 626-0365	태풍, 대설 등 기상예보	
한국가스안전공사 전북본부		716-9526		가스사고 안전대책	
서부지방산림청	산림경영과	620-4603		산사태 등 안전대책	

나. 안전관리규정의 제정

건명(규정명칭)	주요내용	제정일자	비고
안전관리위원회 운영에 관한 조례	◦ 안전관리위원회의 조직 및 운영에 관하여 필요한 사항을 규정	2005.02.14.	
안전관리자문단 구성 및 운영에 관한 조례	◦ 안전관리자문단의 구성 및 운영에 관한 사항을 규정함	2005.02.14.	
여름철 물놀이 안전관리 조례	◦ 여름철 물놀이 사고를 예방하고 주민들의 안전의식 고취를 위해 필요한 사항을 규정	2012.11.16.	
재난관리기금 운용 및 관리조례	◦ 남원시재난관리기금의 효율적인 운용 및 관리에 필요한 사항을 규정	2005.02.14.	
재난종합상황실 설치 운영 규정	◦ 재난정보의 수집·전파, 신속한 지휘 및 상황관리를 위하여 재난종합상황실의 설치·운영에 관하여 필요한 사항을 규정	1999.01.28.	
재난안전대책본부 구성 및 운영 등에 관한 조례	◦ 각종 재난으로부터 주민의 생명·신체 및 재산을 보호하기 위하여 운영하는 재난안전대책본부의 구성·운영 등에 필요한 사항을 규정	2005.09.29.	
재난현장 통합지휘소 설치 및 운영조례	◦ 재난안전대책본부장이 재난현장을 총괄·지휘하기 위하여 설치·운영하는 재난현장 통합지휘소에 관한 사항을 규정	2014.01.02.	
지역자율방재단 조직 및 운영조례	◦ 지역자율방재단 조직 및 운영에 관한 사항을 규정	2006.02.10.	
사전재해 영향성 검토위원회 구성 및 운영조례	◦ 사전재해 영향성검토위원회의 구성 운영에 관하여 필요한 사항을 규정	2006.02.10.	
사유시설 피해 재난지원금 지원 조례	◦ 국가의 보조 및 지원대상에서 제외되는 경미한 사유시설 피해에 대한 재난지원금의 지급기준 및 절차에 관하여 규정	2013.05.10.	
자연재해위험개선지구 내 행위제한에 관한 조례	◦ 자연재해위험개선지구로 지정·고시된 지역에서의 행위제한에 관한 구체적인 사항을 규정	2013.11.11.	

(5) 특정관리대상시설등의 지정·관리 및 정비

가. 특정관리대상시설등 지정·관리

[유형별]

총계	시설물					건축물							비고
	소계	교량	수상레저	유원지	토목공사장	소계	아파트	공공청사	중교시설	판매시설	위락휴게시설	기타	
171	23	21	1	1	-	148	93	9	14	5	2	25	

[등급별]

구분	계	중점관리시설				재난위험시설			비고
		소계	A등급	B등급	C등급	소계	D등급	E등급	
계	171	171	130	25	16	-	-	-	
시설물	23	23	5	10	8	-	-	-	
건축물	148	148	125	15	8	-	-	-	

- ※ **특정관리대상시설등** : 재난의 발생할 위험이 높거나 재난예방을 위하여 계속적으로 관리할 필요가 있다고 인정되는 시설 및 지역
- ※ **중점관리대상시설** : 구조 및 상태 등에 위험요소가 있거나, 그 규모와 이용인구면 등에서 재난의 예방을 위하여 계속적으로 관리할 필요가 있다고 인정하는 시설 및 지역
- ※ **재난위험시설** : 긴급히 보수·보강하여야 하거나, 사용 및 거주제한을 요할 정도의 재난발생 위험이 높은 시설 및 지역
- ※ **A등급** : 현재는 문제점이 없으나 정기점검이 필요한 시설(이상이 없는 시설)
- ※ **B등급** : 경미한 손상의 양호한 상태로 지속적인 관찰이 필요한 시설
- ※ **C등급** : 보조부재에 손상이 있는 상태로 조속한 보수보강 또는 일부시설 대체 필요한 시설
- ※ **D등급** : 주요부재에 진전된 노후화 또는 구조적 결함상태로 긴급한 보수·보강 및 사용제한여부 판단 필요시설
- ※ **E등급** : 주요부재에 진전된 노후화 또는 단면손실이 발생하였거나 안전성에 위험이 있는 상태로 사용금지 또는 개축이 필요한 시설

◆ 연도별 비교(도표, 그래프 등)

구 분	2012	2013	2014	2015	2016
계	229	234	243	164	171
특정관리대상시설등	228	233	243	164	171
재난위험시설	1	1	-	-	-

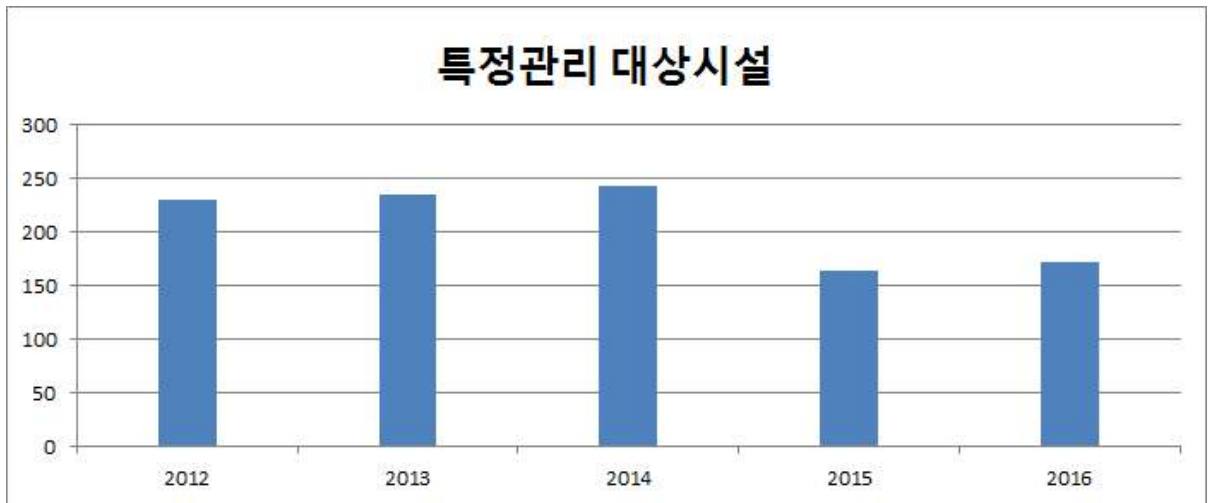

☞ 특정관리대상시설 지정·관리지침('15. 3월) 개정에 따라 아파트, 연립주택 종교시설 등 대상시설 추가지정

나. 특정관리대상시설등 정비

[안전점검 실시]

구 분	기 간	대상수량	점검건수	지적건수	점검자	지적사항 조치결과
상반기	'16.01~06	164	164	-	해당부서	-
하반기	'16.07~12	171	171	-	해당부서	-

[정비실적]

시설 유형	시설명	시설현황	관리 주체	지정 일자	해소 일자	사업비 (백만원)	정비내용
교량	의총교	특정관리 대상시설	남원시	1997	진행중	105	신축이음 교체 L=80.8m

(7) 「재난 및 안전관리 기본법」 제29조에 따른 재난방지시설의 점검·관리

◆ 재난방지시설의 정비

사업명	위치	사업내용 (규모)	사업기간	사업비 (백만원)	정비목적
계	29개 사업			21,495	
소하천 유지관리사업	39개소	하도준설 등 L=15.9km	'16.2.~'16.12.	1,663	소하천재해 예방
기성제 유지관리사업	7개소	인도교설치 1식 준설 등 L=32km	'16.2~'16.12	438	하천재해예방
소하천정비 종합계획재수립	2개 권역 (섬진강,낙동강)	소하천 347개소 종합계획 재수립	'15.7~'18.7	1,500	소하천정비의 기준마련
소하천정비사업	2개소 (고평천,장교천)	소하천정비 L=3.5km	'14.12~'17.12	600	소하천재해 예방
섬진강수계 지방하천정비사업	3개소 (갈치천,송지천,원천천)	하천정비 L=6.32km	'13.9~20.12	1,309	하천재해예방
낙동강수계 지방하천정비사업	2개소 (람천, 풍천)	하천정비 L=13.33km	'13.6~19.12	1,428	하천재해예방
광치천 생태하천 복원사업	광치천	생태하천복원 L=2.3km	'14.12~'17.12	2,588	생태하천복원
재해위험지구 정비사업	2개소 (남계, 정송)	배수로정비 L=4.3km 실시설계 L=4.65km	'16.1.~'16.12.	652	재해위험 요인해소
재해위험지구정비 기본 및 실시설계	주천 배덕	실시설계 L=0.8km	'16.1.~'16.12.	100	재해위험 요인해소
저수지 시설보강사업	20개 읍면동	저수지시설보강 1건	'16.1.~'16.12.	100	저수지재해 예방
재해위험저수지 정비사업	숲말제	제당, 여방수로 정비	'16.3~'17.8.	535	재해위험 요인해소
재해위험저수지 정비사업	방평제	제당, 여방수로 정비	'16.3.~'16.12.	238	재해위험 요인해소
재해위험저수지 정비사업	내기제	제당, 여방수로 정비	'16.3~'17.6	238	재해위험 요인해소
농업저수 제당 주변정비	20개 읍면동 저수지220개소	220개소 제당플락기	'16.1.~'16.12.	50	저수지재해 예방

사업명	위치	사업내용 (규모)	사업기간	사업비 (백만원)	정비목적
수리시설 개보수사업	20개 읍면동	수리시설정비 50건	'16.1.~'16.12.	492	안전영농 환경조성
용배수로 현대화사업	20개 읍면동	배수로 정비 L=30km	'16.1.~'16.12.	3,852	안전영농 환경조성
하수도정비 및 유지관리사업	남원시 일원	소규모 보수 (200개소)	'16.02 ~'16.11	635	맨홀 및 펌프장 보수
하수관거 정비사업	남원시 일원	관로확충 및 개수보수 실시설계	'15.05 ~ '20.11	2,151	침수예방
마을하수도 설치사업	산내 원천 산동 태평	처리장 2개소 및 오수관로 L=19.8km	'16.02~'17.11	1,407	침수예방
재난음성통보 시스템 설치	관내 일원	재난통보시스템 109개소 (마을방송)	'16.05.15 ~07.04	150	재난대비 홍보방송
홍수재해관리 시스템운영	관내 일원	홍수모니터링시스템 유지보수 시행 CCTV 14개소	'16.1.~'16.12.	136	홍수위 감시
재해취약가구 기초소방시설보급	관내 400세대	화재감지기 400개	'16.3.~'16.4.	8	화재예방
관정·양수장 보수사업	20개읍면동	관정양수장 보수 45건	'16.1.~'16.12.	100	안전영농 환경조성
임도 지장목 정비사업	교룡산 등 13개 임도	50km	'16.5.~'16.6.	50	차량통행 및 산사태 예방
생활권 재해 우려목 제거사업	16개 읍면동	231주	'16.3.~'16.12.	50	인명피해예방 및 재산보호
사방사업	산동면 부절리 외 21개소	사방댐 계류보전	'16.2.~'16.10.	412	산사태 취약 지역 안정화
설해대책	법정관리도로 55개 노선	제설작업 추진 L=335.8km	'16.1.~'16.3.	565	설해대책 제설작업 추진
인월면 성산지구 재해예방사업	인월 성산	세천정비 L=50m	'16.10~'16.12.	50	재해예방

※ **재난방지시설의 범위**(재난 및 안전관리 기본법 시행령 제37조)

- 「소하천정비법」 제2조제3호에 따른 소하천부속물 중 제방·호안·보 및 수문
- 「하천법」 제2조제3호에 따른 하천시설 중 댐·하구둑·제방·호안·수제·보·갑문·수문·수로터널·운하 및 같은 법 제2조제7호에 따른 수문조사 시설 중 홍수발생의 예보를 위한 시설
- 「국토의 계획 및 이용에 관한 법률」 제2조제6호마목에 따른 방재시설
- 「하수도법」 제2조제3호에 따른 하수도 중 하수관거 및 공공하수처리시설
- 「농어촌정비법」 제2조제6호에 따른 농업생산시설 중 저수지, 양수장, 관정 등 지하수이용시설, 배수장, 취입보, 옹수로, 배수로, 유지, 방조제, 제방
- 「사방사업법」 제2조제3호에 따른 사방시설
- 「댐건설 및 주변지역지원 등에 관한 법률」 제2조제1호에 따른 댐
- 「어촌·어항법」 제2조제5호다목(4)에 따른 유람선·낚시어선·모터보트·요트 또는 윈드서핑 등의 수용을 위한 레저용 기반시설
- 「도로법」 제2조제2호에 따른 터널·교량 및 도로의 부속물 중 방설·제설시설, 토사유출·낙석 방지시설, 공동구, 지하도 및 육교
- 법 제38조에 따른 재난 예보·경보시설
- 「항만법」 제2조제5호에 따른 항만시설
- 그 밖에 안전행정부장관 또는 소방방재청장이 정하여 고시하는 재난을 예방하기 위하여 설치한 시설

※ **작성범위** : 시장·군수·구청장이 발주하는 사업(본예산, 추가경정 예산포함)

◆ 연도별 비교(도표, 그래프 등)

(단위 : 백만원)

구 분	2012	2013	2014	2015	2016
재난방지시설 예산확보	11,190	7,331	12,252	20,820	21,495

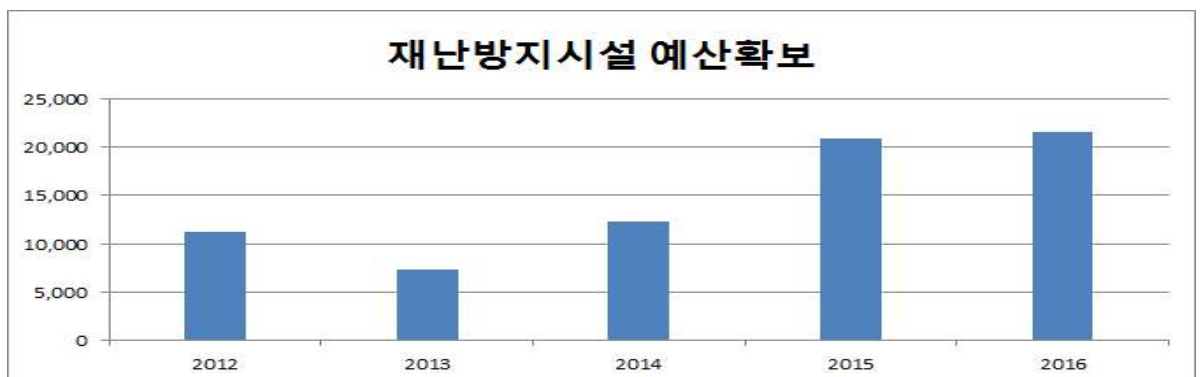

☞ '16년 재난방지시설 예산확보 - 하천정비 등 29개 사업 21,495백만원

(8) 「재난 및 안전관리 기본법」 제34조에 따른 재난관리자원의 비축 및 장비·인력의 지정

가. 재난관리자원의 비축

[방재물자]

구분	계	오일웁스	유흡착제	흡착물	유처리제	마대
		m	천매	box	ℓ	천매
총계	5종	15	4,500	25	1626	20

[의료시설]

구분	개소	의사	간호사	구급차	병상수	영안실
구분	개소	의사	간호사	구급차	병상수	영안실
합계	47	100	232	8	1,540	12
병원	7	69	190	7	1,540	12
보건소	40	31	42	1		

[수용시설]

구분	합계		학교		마을회관		경로당		관공서		기타	
	개소	수용인원	개소	수용인원	개소	수용인원	개소	수용인원	개소	수용인원	개소	수용인원
총계	22	3,265	21	3,238	1	27	-	-	-	-	-	-

◆ 방재물자 연도별 비교(도표, 그래프 등)

방재물자 종류별	2012	2013	2014	2015	2016
계	3,254	4,283	4,804	4,814	4,857
오일웁스	210	230	240	240	150
유흡착제	3,000	4,000	4,500	4,500	4,500
흡착물	32	40	48	48	25
유처리제	5	6	6	6	162
마대	7	7	10	20	20

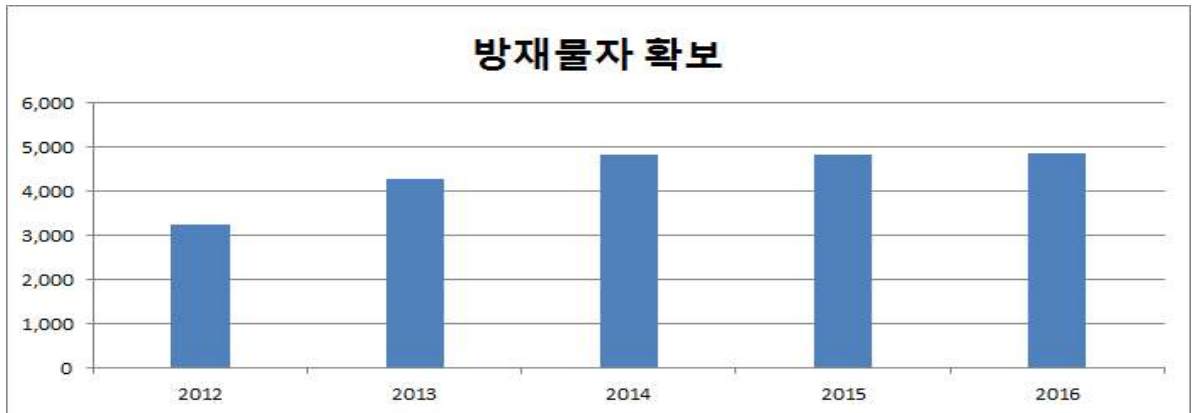

☞ 방재물자 확보의 전년대비 증감 내용 없음.

◆ 의료시설 및 수용시설 연도별 비교(도표, 그래프 등)

구분	2012	2013	2014	2015	2016	
의료시설수	105	103	103	104	145	
수용시설	개소	8	9	7	7	22
	수용인원	1,675	1,745	1,322	1,621	3,265

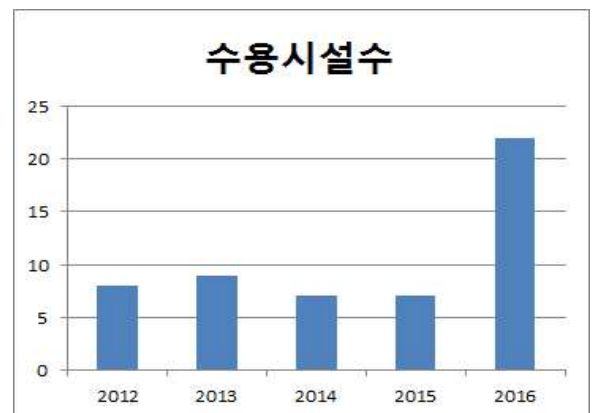
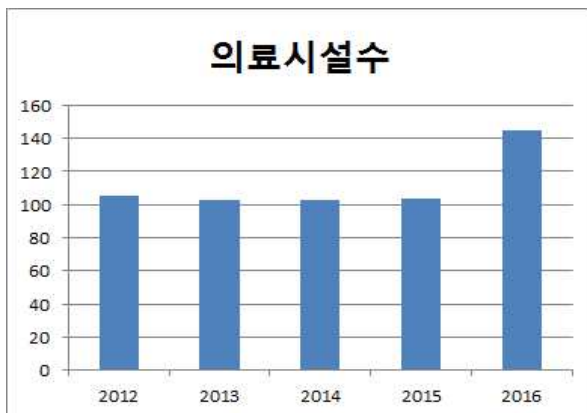

☞ '16년 병의원 개원 및 이재민 이재민 수용시설 추가지정

나. 장비 및 인력의 지정

[장비지정]

◆ 구조장비

구분	계	사다리차	구조공작차	배연차	헬기	보트	구명환	구명조끼
총계	211	2	-	-	-	2	127	80

◆ 복구장비

구분	계	크레인	굴삭기	불도저	덤프	청소차
총계	33	-	1	-	3	29

◆ 산불진화장비

구분	계	헬기 보유	헬기 임차	산불 진화차	동력 펌프	등짐 펌프	진화 도구	무전기
총계	2,156	-	-	6	11	458	1,500	181

◆ 기타장비

구분	계	용접기	컴프레서	양수기	발전기	천공기	착암기	절단기
총계	312	42	9	235	5	4	2	15

◇ 연도별 비교(도표, 그래프 등)

구분	2013	2014	2015	2016
구조장비	154	158	158	211
복구장비	170	158	137	33
산불진화장비	1,486	1,486	1,753	2,156
기타장비	312	312	312	312

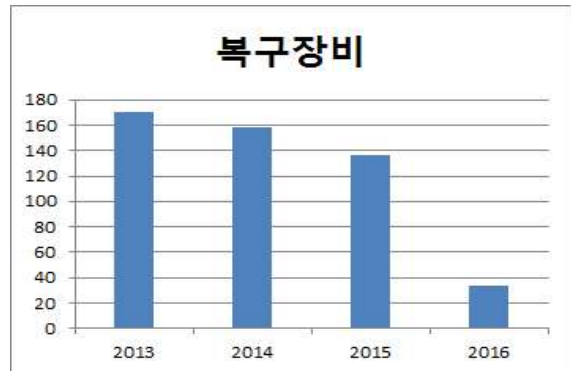
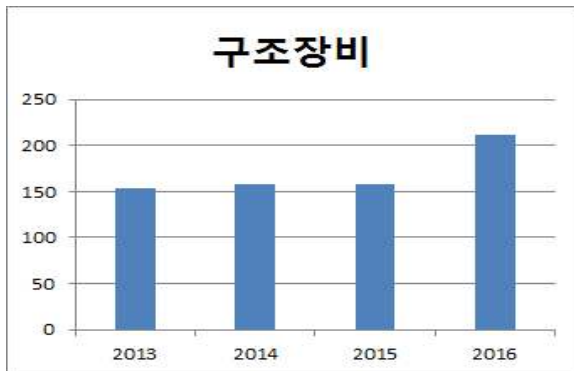

☞ 장비지정의 증감원인 등 구체적 내용설명

-

[인력지정]

◆ 기술인력

구분	계	토목	건축	환경	전기	가스	통신	화공	기타
인원	249	58	72	2	116	-	1	-	-

◆ 기능인력

구분	계	전기공	기계공	통신공	착암공	절단공	용접공	철근공	중기 운전	중기 정비
인원	35	14	-	-	-	-	-	-	20	1

◆ 자원봉사단체, 특수단체 등

구분	계	특수단체 및 개인					봉사단체 및 개인					
		의용 소방대	산악 구조대	수중 구조대	아마추어 무선봉사대	기타	적십자 봉사대	새마을 부녀회	해병 전우회	모범운전자회	여성단체협의회	기타
단체	35	22	2	1	2	2	1	1	1	1	1	1
인원	7,073	730	29	27	48	40	400	2,640	290	64	2,332	474

◇ 연도별 비교(도표, 그래프 등)

구분	2014	2015	2016
기술인력	249	249	249
기능인력	35	35	35
자원봉사단체, 특수단체 등	7,073	7,073	7,073

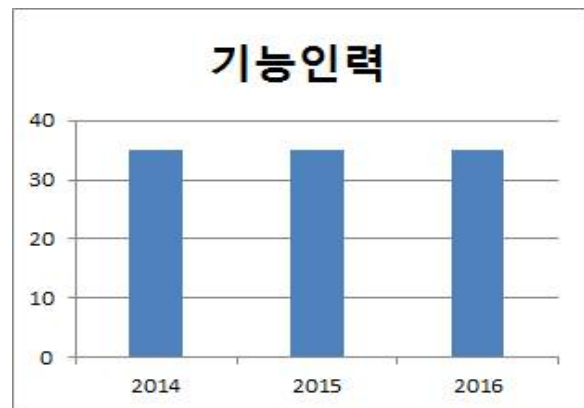
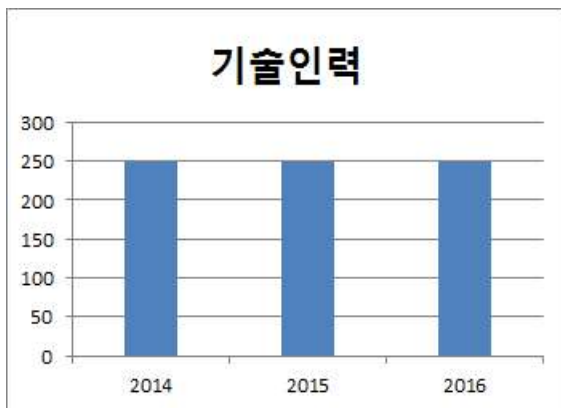

☞ 인력지정의 증감 없음.

(9) 그 밖에 재난을 예방하기 위하여 필요하다고 인정되는 사항

가. 재난관련 법령에 따른 점검·평가 결과

- 대상 : 재난관리 실태점검, 소화천정비, 여름철 물놀이 실태 확인, 수해 복구사업 추진, 재해구호물자, 폭염대비 등
- 점검·평가 결과

점검·평가명	점검·평가일시	점검·평가 주관기관	점검·평가 결과	비고
재난관리 실태점검	'16.12.~ '17.2.	국민안전처	우수	

* 점검·평가 결과는 우수(최우수, 우수, 장려)·보통, 미흡기관 등으로 기재

나. 기존 공공시설물 내진보강 추진

시설물별	내진설계 대상(①) (동수, 시설물 수)	내진설계 적용 +내진성능확보+ 내진 보강 실적(②) (전년도 까지)	2016년 내진보강 실적		내진율(%) (②+③)/① × 100
			동수(시설수) (③)	투자사업비 (백만원)	
계	145	50	-	-	34.5%
공공건축물	44	17	-	-	38.6%
도로시설물	80	13	-	-	16.2%
수도시설	9	9	-	-	100%
폐기물 매립시설	9	9	-	-	100%
공공하수 처리시설	3	2	-	-	66.7%

- ※ 내진설계 적용 : 관련 법령이 제정된 후 설치되어 내진설계가 적정하게 반영된 건축물(시설물)
- ※ 내진성능 확보 : 기존시설물로 내진성능평가* 결과 현재의 내진설계 기준에 적합하게 평가되는 건축물(시설물)
 - * 지진으로부터 시설물의 안전성을 확보하고 기능을 유지하기 위하여 시설물별로 정하는 내진설계기준에 따라 시설물이 지진에 견딜 수 있는 능력을 평가하는 것을 말함
- ※ 내진보강 : 건축물(시설물) 건축시 내진보강이 적용되지 않아 내진성능 평가를 실시한 결과 내진보강이 필요하여 내진보강을 완료한 시설물
- ※ 투자사업비 : 내진보강에 따른 설계비 및 공사비 등을 합산한 금액임

◇ 기존 공공시설물 내진율 연도별 비교(도표, 그래프 등)

구 분	2012	2013	2014	2015	2016
내진율	24%	24%	28%	34%	34%



☞ 내진실적 및 내진율 등이 저조한 사유

- 내진보강 예산확보 저조, 춘향교 1개소 내진보강 추진 중(1,500백만원)

다. 지역재난안전대책본부·종합상황실 내진대책 추진

구 분	구조체 내진 보강 여부	지대본·상황실		비고
		바닥 이중마루 보강 여부	전력과 통신 등 관련설비 면진테이블 설치 여부	
지역대책본부	여	여	여	
종합상황실	여	여	여	

③ 「재난 및 안전관리 기본법」 제67조에 따른 재난관리기금의 적립 현황 [재난관리기금 적립]

법정적립기준	당해연도 확보기준액(①)	확보액(②)	확보율 (①/②×100)
258백만원	258백만원	465백만원	180%

※ 재난관리기금 법정적립기준

- 최근 3년 동안의 「지방세법」에 의한 보통세의 수입결산액의 평균연액의 100분의 1에 해당하는 금액

※ 재난관리기금의 용도(재난 및 안전관리 기본법 시행령 제74조)

- 「재난 및 안전관리 기본법」 제3조제1호가목(자연재난) 또는 나목(인적재난)에 해당하는 재난과 관련된 것으로서 다음 각 목의 어느 하나에 해당하는 용도
 - ✓ 재난 및 안전관리를 위한 공공분야 재난 예방활동
 - ✓ 「자연재해대책법 시행령」 제55조에 따른 방재시설의 설치(같은 조 제9호에 따른 재난 예보·경보시설의 설치로 한정한다) 및 보수·보강
 - ✓ 재난피해시설(국가 또는 지방자치단체가 소유하거나 관리하는 시설로 한정한다)에 대한 응급복구 또는 긴급한 조치
 - ✓ 지방자치단체의 긴급구조능력 확충사업
 - ✓ 법 제40조부터 제42조까지의 규정에 따른 대피명령 또는 퇴거명령을 이행하는 주민에 대한 임대주택으로의 이주 지원 및 주택 임차비용 용자
 - ✓ 재난의 원인분석 및 피해 경감 등을 위한 조사·연구
 - ✓ 재난피해자에 대한 심리적 안정과 사회적응을 위한 상담활동
 - ✓ 감염병 또는 가축전염병의 확산 방지를 위한 긴급대응 및 응급복구

◇ 연도별 비교(도표, 그래프 등)

구 분		2012	2013	2014	2015	2016
확 보 액		280	284	434	416	465
사 영 액	공공분야 재난예방활동	432	205	328	332	29
	재해저감시설 설치 및 보수·보강	-	-	-	28	375
	재난피해시설 응급 복구 및 긴급한 조치	46	29	48	1	95
	재난의 원인분석 및 피해 경감 등을 위한 조사·연구	-	-	-	11	-
	재난 중 감염병 또는 가축 전염병의 확산방지를 위한 긴급대응 및 응급복구	-	-	-	8	-

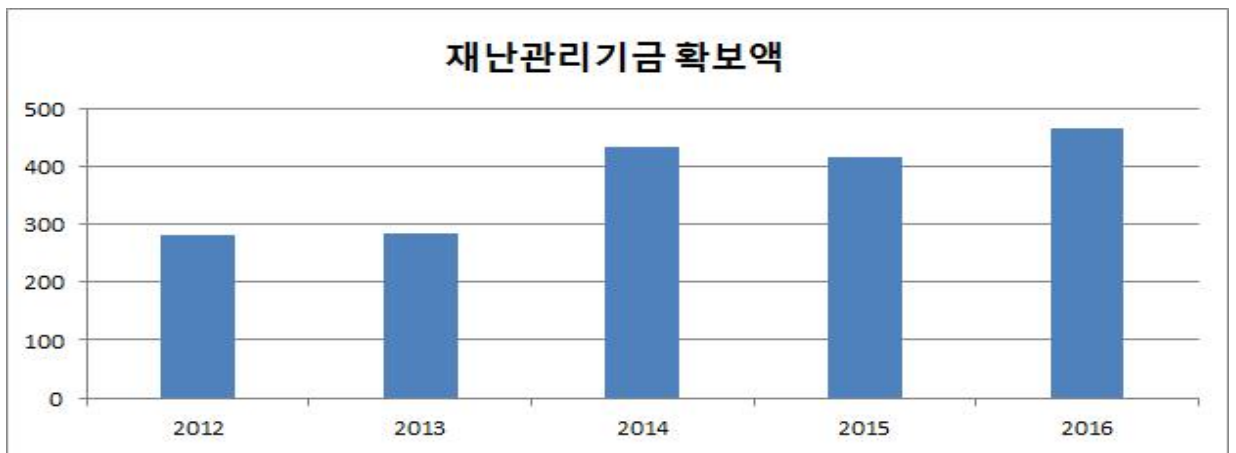

☞ '16. 7. 1. ~ 7. 7. 집중호우 피해 응급복구를 위해 전라북도 재난관리 기금 지원(46백만원)

④ 「재난 및 안전관리 기본법」 제34조의5에 따른 현장조치 행동매뉴얼의 작성·운용 현황

[시군구 행동매뉴얼 작성·운용 등 총괄 현황]

행동매뉴얼 명	소관 국 또는 과	작성년도	매뉴얼 주요내용
풍수해	안전재난과	2014	위기대응 수준별 조치사항 위기대응 조치 및 절차
지진	안전재난과	2014	"
대형화산폭발	안전재난과	2014	"
가뭄	안전재난과	2016	"
산불	산림과	2014	"
유해화학물질사고	환경과	2014	"
대규모수질오염	환경과	2014	"
댐붕괴	건설과	2014	"
고속철도대형사고	교통과	2014	"
다중밀집시설건축물붕괴	건축과	2014	"
사업장대규모인적사고	경제과	2016	"
가축질병	축산과	2014	"
감염병	보건소	2014	"
정보통신	홍보전산과	2014	"
전력	경제과	2014	"
보건의료	보건소	2014	"
식용수		2014	"
육상화물운송	교통과	2014	"
정부중요시설(지자체청사)	총무과	2014	"
도로터널사고	건설과	2014	"
항공기사고	교통과	2014	"
가스수급	경제과	2014	"
문화재사고	문화관광과	2014	"

[시군구 행동매뉴얼 개정 현황]

행동매뉴얼 명	개정일자	주요 개정내용	비고
풍수해	'16.12.13	· 재난대응 단계별로 일괄 개선	
지진	'16.12.07.	"	
대형화산폭발	'16.12.07.	"	
가뭄	'16.12.13	"	
산불	'16.12.03.	"	
유해화학물질 유출사고	'16.12.13.	"	
대규모 수질오염	'16.12.01.	"	
댐붕괴	'16.12.12.	"	
고속철도대형사고	'16.12.07.	"	
다중밀집시설 대형화재	'16.11.28.	"	
사업장대규모 인적사고	'16.12.03.	"	
다중밀집건축물 붕괴사고	'16.12.06.	"	
가축질병	'16.11.23.	"	
감염병	'16.12.21.	"	
정보통신	'16.09.29.	"	
전력	'16.12.01.	"	
보건의료	'16.12.21.	"	
식용수	'16.11.29.	"	
육상화물운송	'16.12.27.	"	
도로터널사고	'16.12.27.	"	
가스수급	'16.12.01.	"	
문화재사고	'16.11.30.	"	

[시군구 행동매뉴얼 숙달 훈련 실시 현황]

행동매뉴얼 명	훈련일시	주요 훈련내용	훈련결과 개선내용	비고
문화재	'16.03.29.	문화재 재난대응	문화재 화재대응 강화	
문화재	'16.04.04.	목조문화재 사고	광한루 화재대응 강화	
풍수해	'16.04.25.	집중호우로 인한 저수지붕괴 위험	재난가이드라인 작성	
대형화재	'16.05.17.	전통시장 화재	협업부서 사전 교육	
보건의료	'16.10.27.	생물테러 대비	유관기관 역할 확립	

◆ 년도별 비교(도표, 그래프 등)

구 분	2012	2013	2014	2015	2016
매뉴얼 수	-	-	21	21	23

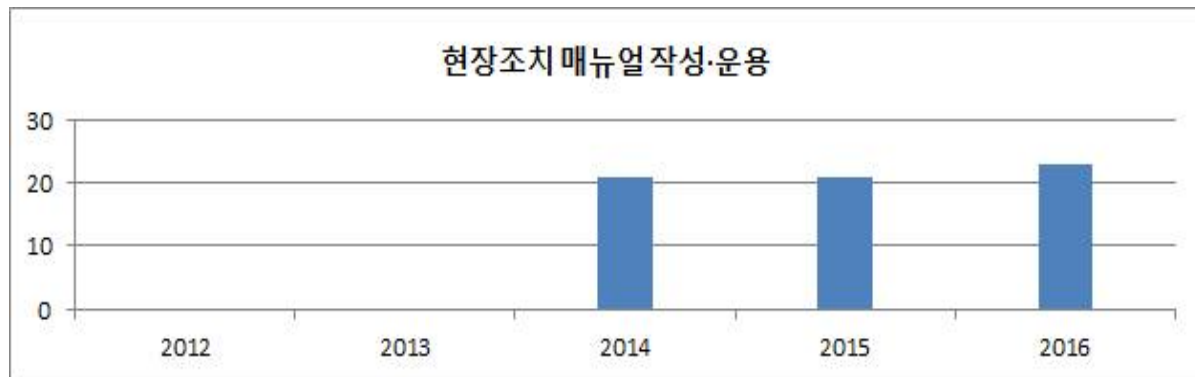

☞ '16년 가뭄 및 사업장 대규모 인적사고 대응 매뉴얼 추가 작성·운용

⑤ 「자연재해대책법」 제75조의2에 따른 지역안전도 진단 결과

[진단분야별 점수]

구 분	위험환경	위험관리능력	방재성능	등 급(그룹)
진단결과	0.451	0.769	0.756	다

* (안전) 1등급/그룹 '가' <-----> 10등급/그룹 '마' (위험)

※ **지역안전도 진단**

- 통계자료에 대한 전산분석 및 민간전문가로 구성된 중앙진단반의 현지진단을 통해 자연재해위험에 대한 지역의 안전한 정도를 진단

※ **법적근거** : 자연재해대책법 제75조의2(지역안전도 진단)

※ **지역안전도 진단목적**

- 시·군·구별 피해발생빈도, 피해규모 및 피해저감능력 등의 분석을 통해 지역의 재해취약요소를 도출하고 개선함으로써
- 방재정책 전반에 대한 환류체계 구축 및 지자체 자율방재역량 제고를 위해 지역 안전도 진단 실시

※ **분야별 진단방법**

- 위험환경 : 잠재적 재해발생 가능성 및 환경적 위험도 진단
- 위험관리능력 : 재해저감을 위한 행정적인 노력도 진단
- 방재성능 : 지역의 구조적인 재해대응능력 진단

◇ **년도별 등급 비교(도표, 그래프 등)**

구 분	2011	2012	2013	2014	2016
등 급	라	라	라	다	다

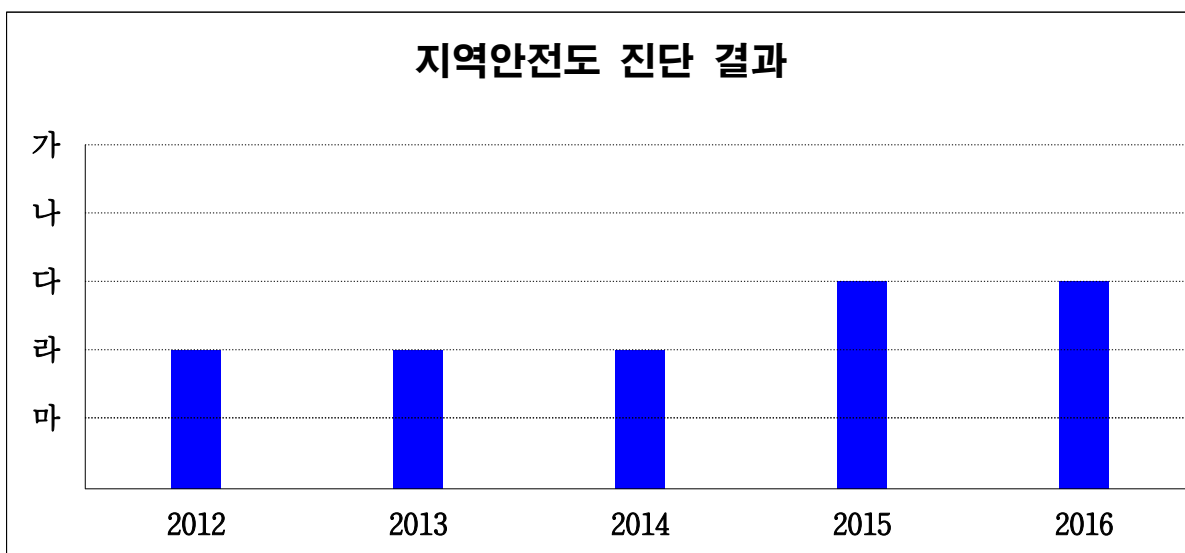

☞ 전년도 대비 지역안전도 진단 결과 등급의 증감 없음.

⑥ 그 밖에 재난관리를 위하여 시장·군수·구청장이 지역주민에게 알릴 필요가 있다고 인정하는 사항

[급경사지 붕괴위험지역 지정·고시]

지구명	위치	지정내용				관리자	지정 사유	지정·고시일
		유형	등급	연장(m)	높이(m)			
팔랑지구	전북 남원시 산내면 내령리 산64-1번지 일원	붕괴위험	D	500	5~10	남원시장	붕괴위험지역 정비로 주민의 생명과 재산보호	2016.05.13.
광치 광석지구	전북 남원시 광치동 산31-6번지 일원	붕괴위험	D	200	5~20	남원시장	붕괴위험지역 정비로 주민의 생명과 재산보호	2016.11.04.

☞ 「급경사지 재해예방에 관한 법률」 제6조의 규정에 의하여 붕괴위험이 있는 급경사지를 지정·고시하여 관리하고 정비사업 추진

[소규모 위험시설 지정 고시]

구분	계	세천	소교량	농로	마을진입로	취입보	낙차공
시설수	83	32	21	11	3	13	3

☞ 「소규모 공공시설 안전관리 등에 관한 법률」 제7조의 규정에 의하여 소규모 위험시설에 대한 지속적인 유지관리와 정비를 통해 시민의 생명과 재산을 보호하고자 2016.12.9. 지정·고시하였음.

♣ 공시 관련 문의사항 및 의견 제출은 남원시 안전재난과(담당자 : 박준기
전화 : 063-620-6962)로 하여 주시기 바랍니다.

남원시 공고 제2017 - 527호

도시계획시설(폐기물처리시설)사업 실시계획 인가전 열람공고

남원 도시계획시설(폐기물처리시설)에 대하여 『국토의 계획 및 이용에 관한 법률』 제88조 및 같은법 시행령 제97조 규정에 의한 실시계획 인가 전 소유자 및 이해관계인의 의견을 듣고자 같은법 제90조 및 같은법 시행령 제99조 규정에 의하여 다음과 같이 열람·공고하오니 의견이 있으신 분은 열람 기간 내에 의견서를 제출하여 주시기 바랍니다.

남 원 시 장

2017년 3월 31일

1. 사업의 종류 : 남원 도시계획시설사업(폐기물처리시설)
2. 사업의 명칭 및 시행지의 위치, 사업의 규모
 - 가. 명 칭 : 쓰레기매립장 4단 제방 설치를 위한 폐기물처리시설 확대
 - 나. 사업의 위치 및 규모
 - 사업의 위치 : 남원시 대산면 대곡리 311일원
 - 사업의 규모 : 4단제방 증설 L=613m, H=5.0m
3. 사업시행자의 성명 및 주소
 - 가. 성 명 : 남원시장(환경과)
 - 나. 주 소 : 전라북도 남원시 시청로 60
4. 수용 또는 사용할 토지 및 물건과 소유권 이외의 권리명세 : 붙임참조
5. 열람기간 : 시보게재 익일부터 14일간
6. 열람장소 : 남원시청 도시과(063-620-6452)
7. 관계 도서는 남원시청 도시과에 비치하여 일반인에게 보입니다.

※ 붙임 : 수용 또는 사용할 토지 및 물건과 소유권 이외의 권리명세

일련 번호	소재지	지번		지목	면적(㎡)		토지소유자		관계인			비고
		본번	부번		공부상 면적	편입면 적	성명 또는 명칭	주소	성명 또는 명칭	주소	권리의 종류 및 내용	
합		계			128,991	128,991						
1	남원시 대산면 대곡리	270		잡종지	2,148	2,148	남원시	남원시 시청로 60	-	-	-	-
2		285		잡종지	4,925	4,925	남원시	남원시 시청로 60	-	-	-	-
3		294	1	잡종지	7,895	7,895	남원시	남원시 시청로 60	-	-	-	-
4		311		잡종지	42,281	42,281	남원시	남원시 시청로 60	-	-	-	-
5		925		잡종지	42,230	42,230	남원시	남원시 시청로 60	-	-	-	-
6		산28	3	임야	7,547	7,547	소*호	전주시 완산구 평화로 181,9동 ****호	-	-	-	-
7		산29	1	임야	7,007	7,007	**진씨** 중중	남원시 대산면 대곡리 ***	-	-	-	-
8		산30	4	임야	1,115	1,115	남원시	남원시 시청로 60	-	-	-	-
9		산30	5	임야	489	489	황*연	남원시 대산면 대곡리 ***	-	-	-	-
10		산30	6	임야	5,002	5,002	황*연	남원시 대산면 대곡리 ***	-	-	-	-
11		산31	2	임야	434	434	남원시	남원시 시청로 60	-	-	-	-
12		산32		임야	6,137	6,137	남원시	남원시 시청로 60	-	-	-	-
13		산37		임야	1,781	1,781	남원시	남원시 시청로 60	-	-	-	-